MADONNA DEL SUFFRAGIO

Scuola dell'infanzia

Benvenuti!

Via Asseggiano, 260 041913744 madonnadelsuffragio@virgilio.it www.scuolamds.it

fppt.com

CI PRESENTIAMO...

Nella nostra scuola potrete trovare:

- **1 dirigente scolastico**:

Don Marco

- **1 vice-presidente**:

Davide

- **4 insegnanti**:

Maestra Alessandra (coordinatrice didattica)

Maestra Giorgia

Maestra Valeria

Maestra Giada

- **2 collaboratrici scolastiche**

Elena (referente per servizio doposcuola)

Menire

fppt.com

GLI ORARI DELLA SCUOLA

- **ENTRATA**: dalle 7.45 alle 9.00
- **USCITA**: dalle 15.30 alle 16.00

Inoltre per particolari esigenze è possibile ritirare i bambini alle ore:

- 12.00 senza il pranzo
- 13.30 uscita part-time

fppt.com

Si raccomanda la massima puntualità per garantire il regolare svolgimento delle attività e favorire ai bambini l'acquisizione dei ritmi quotidiani!

fppt.com

L'INSERIMENTO: MAMMA, QUANTE PAURE! ...O FORSE NO!

Ecco alcuni consigli utili:

- **SIATE CONVINTI!**

E' fondamentale che il genitore sia consapevole e sicuro della propria scelta, e sappia monitorare e controllare le proprie emozioni, per non trasmettere ansia al bambino.

Ricordiamoci che anche i piccolissimi sanno leggere le nostre emozioni dal nostro volto!

fppt.com

- **PARLATE COL VOSTRO BAMBINO**

Non date per scontato che vostro figlio non capisca cosa sta succedendo.

Si può spiegare ai bambini che una novità li attende, già da qualche giorno prima. Questo semplice accorgimento aiuterà tutti e due a prepararsi.

fppt.com

- **CREATE DEI RITUALI**

Organizzate un piccolo rituale da fare a casa, durante il tragitto per arrivare a scuola o prima di entrare in classe come cantare una certa canzone, preparare lo zainetto insieme, una sequenza di gesti particolari: un bacio, un abbraccio, batti 5 e via, ...Questo comportamento ha una valenza simbolica ma serve soprattutto al bambino per allentare la tensione.

Una valenza simile ha l'oggetto transizionale: il classico peluche, una bambolina o il ciuccio. Si tratta di una cosa a cui il bambino è particolarmente legato, che rappresenta la relazione con i famigliari e perciò infonde sicurezza al bambino e può aiutarlo ad affrontare il passaggio dalla casa al nuovo ambiente scolastico.

fppt.com

- **RISPETTATE I TEMPI**

È molto importante rispettare i ritmi del bambino: cercare di non mettere fretta al bambino laddove l'ambientamento risultasse difficoltoso, ma anche stare attenti a non allungarli eccessivamente impedendo al bambino di staccarsi.

In questo vi saranno di aiuto le insegnanti attraverso indicazioni personalizzate per ciascuno.

fppt.com

- **COSTRUITE UN RAPPORTO DI FIDUCIA CON LE INSEGNANTI**

È importante essere ben disposti a collaborare per costruire un rapporto di fiducia.

Un clima di fiducia e di rispetto reciproci è utile affinché il bambino percepisca positivamente le sue figure di riferimento (genitori e insegnanti).

Se viene a mancare questa sicurezza, nel bambino si crea confusione e paura

fppt.com

- **UN ULTIMO CONSIGLIO**

Nel periodo di ambientamento, è importante che i genitori siano molto presenti nella parte della giornata che il figlio non trascorre a scuola, per evitare di fargli vivere un sentimento di abbandono.

La costante presenza dei genitori dà al bambino la sicurezza nel distacco: un distacco che è solo temporaneo, perché mamma e papà lo andranno a prendere e staranno con lui.

fppt.com

CON CHI FARE L'INSERIMENTO?

- Mamma o papà
- Altre figure che si occupano spesso del bambino e di cui lui si fida: esempio nonni, zii, baby-sitter di lunga data, ...

fppt.com

COME AVVERRA' L'INSERIMENTO?

- Dal 6 settembre:

Si seguono le indicazioni dei calendari pubblicati nel sito www.scuolamds.it

fppt.com

COME AVVERRA' L'INSERIMENTO?

- SEZIONE PICCOLI- COCCINELLE:

L'inserimento avverrà aumentando via via il tempo di permanenza a scuola secondo le indicazioni del calendario.

LA PRESENZA DEL GENITORE VERRA' VALUTATA E CONCORDATA CON L'INSEGNANTE

IN BASE ALLE ESIGENZE DEL/DELLA

BAMBINO/A!

fppt.com

COME AVVERRA' L'INSERIMENTO?

- SEZIONE PICCOLISSIMI- FORMICHINE:

L'inserimento avverrà aumentando via via il tempo di permanenza a scuola e diminuendo la presenza dell'adulto di riferimento.

IL CALENDARIO POTRÀ SUBIRE MODIFICHE IN BASE ALLE ESIGENZE DEI SINGOLI BAMBINI!

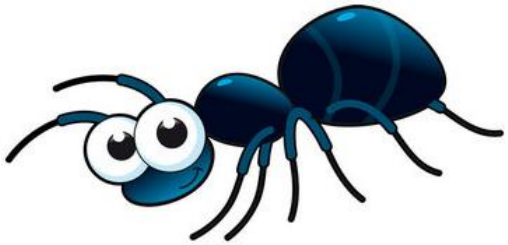

fppt.com

ALTRE INFORMAZIONI UTILI ...

fppt.com

AVVISI

Le comunicazioni per le famiglie si possono trovare:

- In bacheca
- Nel sito internet www.scuolamds.it

Inoltre potete tenervi aggiornati sulle attività quotidiane dei bambini guardando i post nella nostra pagina Facebook:

Scuola dell'infanzia Madonna del Suffragio

fppt.com

ABBIGLIAMENTO

Il bambino deve indossare vestiti **comodi e pratici**!

SI

- Tuta da ginnastica
- Felpe con zip
- Indumenti che possono sporcarsi
- Scarpe senza lacci

NO

- Bretelle
- Pantaloni con bottoni difficili da allacciare
- salopette

fppt.com

CORREDO SCOLASTICO

Ogni bambino deve avere a scuola:

- Almeno uno/due cambi completi: intimo, calzini, maglia, pantaloni, felpa
- Se il bambino viene cambiato durante la giornata è cura del genitore rifornire il sacchetto dei cambi puliti.
- E' importante che il cambio venga adeguato al cambio di stagione.
- Il cambio va riposto in un sacchetto che troverete appeso sugli attaccapanni in fondo al corridoio a sinistra, vicino alla scala.
- Cappelli, bandane e altri indumenti che possono essere «persi» dai bambini, ad esempio andando dentro e fuori dal giardino, devono avere il nome scritto all'interno.
- Una tovaglietta di stoffa per il pranzo

fppt.com

PANNOLINI (solo per sez. Primavera)

- Per i bambini della sezione primavera che ancora non si tengono puliti e quindi usano il pannolino:
  - Portare un pacco di pannolini (meglio grande) con scritto il nome del bambino da lasciare sopra l'armadietto.
  - L'insegnante avrà cura di mettere un bigliettino nell'armadietto del bambino quando avrà bisogno di un nuovo pacco di pannolini
  - La fase di «spannolinamento» va gestita in accordo con l'insegnante

fppt.com

RIPOSINO POMERIDIANO

Per i bambini della sezione formichine e coccinelle è previsto un riposino pomeridiano circa dalle 13.00 alle 15.00.

Ogni bambino dovrà portare a scuola:

- 1 copertina (inverno)/ lenzuolino (estate)
- 1 cuscino piccolo con federa
- Ciuccio/peluches per chi lo usa abitualmente

Tutto l'occorrente per il riposino deve riportare il nome del bambino.

fppt.com

GIOCHI: Si o no?

- Fatto salvo per l'oggetto transizionale, non è consentito portare a scuola giochi che possono essere motivo di litigio fra i bambini.
- I giochi della scuola non si portano a casa.

fppt.com

MERENDE, CARAMELLE E COMPLEANNI

- A scuola, nelle tasche e nell'armadietto, non devono essere lasciate caramelle, merendine o altro cibo, per questioni igieniche e di educazione alimentare.
- Non è consentito consumare merende o altro cibo in corridoio o al momento dell'accoglienza in sala giochi o in classe, se il bambino ne ha la necessità deve fare colazione prima di arrivare a scuola
- Se si ha piacere di condividere delle caramelle con gli amici si consegna il sacchettino all'insegnante che le distribuirà al momento opportuno.

fppt.com

MERENDE, CARAMELLE E COMPLEANNI

Per chi ha piacere di festeggiare il compleanno a scuola, si possono portare:

- dolci confezionati (non fatti in casa) come crostate o biscotti, che riportino la data di scadenza.
- bevande come succhi di frutta o tè, non bibite gasate.

fppt.com

COME FUNZIONA IL MOMENTO DEL PASTO?

- Il primo pasto della giornata è la merenda intorno alle 9.30, solitamente i bambini mangiano frutta.
- Il pranzo avviene intorno alle ore 12.00
  - ✓ I pasti sono preparati dal personale della ditta "SAN MARCO RISTORAZIONE" di Zelarino;
  - ✓ Il menù viene approvato dall'ASL.
  - ✓ Ruota su 4 settimane ed è diviso in menù autunno, inverno e primavera, estate.
  - ✓ Il menù viene consegnato ad ogni famiglia e in caso di variazioni viene affisso un avviso per le famiglie in bacheca
- I pasti vengono pagati solo se consumati, il fratello minore non paga.
- Le intolleranze o allergie alimentari devono essere documentate da certificato medico da consegnare a scuola, solo in caso di certificazione si possono ottenere variazioni di menù.
- In caso di indisposizione si può richiedere il «pasto in bianco» la mattina all'arrivo a scuola.

fppt.com

MEDICINA SCOLASTICA

- Le insegnanti non sono autorizzate a somministrare alcun tipo di farmaco, nemmeno omeopatico, salvo casi particolari secondo modalità regolate da disposizioni specifiche e dettagliate del pediatra (es. adrenalina in caso di allergie).
- Se il bambino sta poco bene (mal di pancia, qualche linea di febbre, episodi di vomito o dissenteria, manifestazioni cutanee) è meglio tenerlo a casa, per la tranquillità del bambino e per evitare contagi.

fppt.com

MEDICINA SCOLASTICA

- Qualunque assenza per malattia della durata superiore a 5 giorni consecutivi (compresi sabato, domenica, festivi) necessita di certificato medico che attesti l'idoneità alla frequenza scolastica.
- Le assenze per motivi non di salute non richiedono il certificato di riammissione, purché la famiglia abbia informato, precedentemente, il personale della scuola.

fppt.com

MEDICINA SCOLASTICA: quando il bambino deve essere allontanato dalla scuola

Tabella 2. Schema riassuntivo delle condizioni per le quali è previsto l'allontanamento dalla comunità.

ETÀ	FEBBRE E MALESSERE	DIARREA	ESANTEMA O ERUZIONI CUTANEE	CONGIUNTIVITE PURULENTA	VOMITO	VESCICOLE ALLA BOCCA	PEDICULOSI
3 mesi 5 anni (asilo nido scuola dell'infanzia)	Se > o = a 38° C (temp. esterna)	Se > o = a 3 scariche liquide in 3 ore	Se di esordio improvviso e non altrimenti motivato da patologie preesistenti	Si, in caso di occhi arrossati e secrezione purulenta	In caso di vomito ripetuto	Si, se due o più con salivazione	Si, in presenza di pidocchi e lendini

Estratto da: Manuale per la prevenzione delle malattie infettive nelle comunità infantili e scolastiche – Regione del Veneto

fppt.com

MEDICINA SCOLASTICA

- In linea generale per la riammissione alla frequenza delle comunità della prima infanzia non è sufficiente l'assenza di sintomi di malattia, bensì è necessario che il bambino si sia ristabilito al punto da poter partecipare adeguatamente alle attività scolastiche e non richieda cure particolari
- In caso di allontanamento per febbre il bambino deve essere tenuto in osservazione per almeno 24 ore prima del rientro.
- Il bambino con Pediculosi può essere riammesso in comunità il giorno dopo l'avvio di idoneo trattamento disinfestante, autodichiarato dal genitore.

fppt.com

COSA FACCIO ALLA SCUOLA DELL'INFANZIA?

- La nostra scuola si propone come luogo dove il bambino può costruire una base "sicura" in ambito cognitivo, affettivo ed emotivo relazionale.
- Il bambino gioca un ruolo attivo perché è protagonista
- Le esperienze dei bambini della scuola sono molteplici: il gioco, l'esplorazione, la ricerca, le relazioni possono essere fonte di conquista, di conoscenza, di sviluppo e di crescita intellettiva.

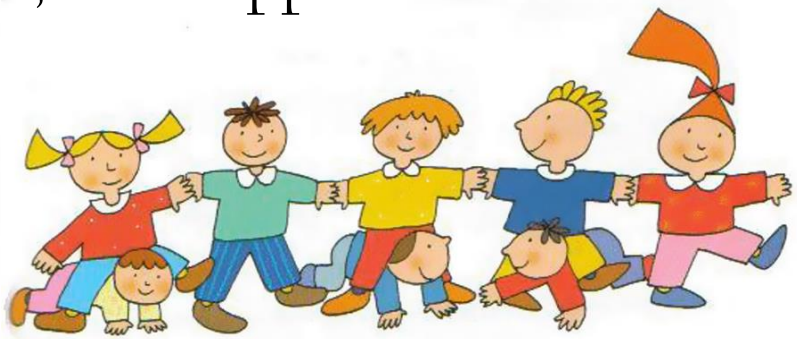

fppt.com

COSA FACCIO ALLA SEZIONE PRIMAVERA?

La sezione Primavera fa riferimento a le seguenti AREE DI COMPETENZA:

fppt.com

COSA FACCIO ALLA SCUOLA DELL'INFANZIA?

- La scuola dell'infanzia, seguendo le Indicazioni Nazionali struttura le attività in riferimento ai seguenti CAMPI DI ESPERIENZA:

fppt.com

SERVIZIO DOPO SCUOLA

- Referente del servizio: maestra Elena
- Aperto a tutti i bambini della scuola
- € 30 al mese
- Inizio del servizio dal 1 ottobre

TUTTI I GIORNI DALLE 16.00 ALLE 17.00

Giochi

Tempo libero

Attività

fppt.com

E ORA..
SPAZIO ALLE VOSTRE DOMANDE!

fppt.com